



Manual de aleph adquisiciones (Módulo)

Versión: 0

Código: DG-SYA-02

Ingresando al módulo de adquisiciones de aleph.

Ir al menú inicio ubicado en la barra de tareas (pulsarlo)



Seleccione la opción ALEPH 500

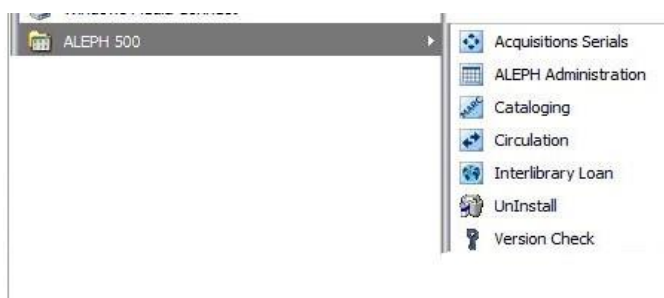

Para ingresar al módulo oprima el icono de Adquisiciones Seriadas.



Es necesario contar con un nombre de usuario y una contraseña (asignados por los administradores del sistema).

Clave ALEPH

Usuario:

Contraseña:

Guardar la contraseña

Aceptar

Cancelar

Ayuda



Manual de aleph adquisiciones (Módulo)

Versión: 0

Código: DG-SYA-02

El trabajo del módulo de adquisiciones comienza una vez que el área de selección ha definido un listado de monografías para su compra.

Nota: Entiéndase como monografía para el sistema: libros, CDS, DVD, guías, mapas, etc., excepto publicaciones seriadas.

Búsqueda de material en la base de datos correspondiente

Se debe de hacer la búsqueda del material en el icono de búsqueda () preferentemente utilizando las opciones de ISBN, Título o Autor, además elija la base de datos correspondiente a su biblioteca.



Figura 1

Para revisar y comparar los resultados de la búsqueda y exista más de un registro oprima el botón “Aceptar” o pulse “Enter”. En la parte inferior de la pantalla aparecerán los títulos coincidentes, seleccione el botón “Mostrar” (véase figura 2) y dicha acción lo remitirá a los datos del registro seleccionado.

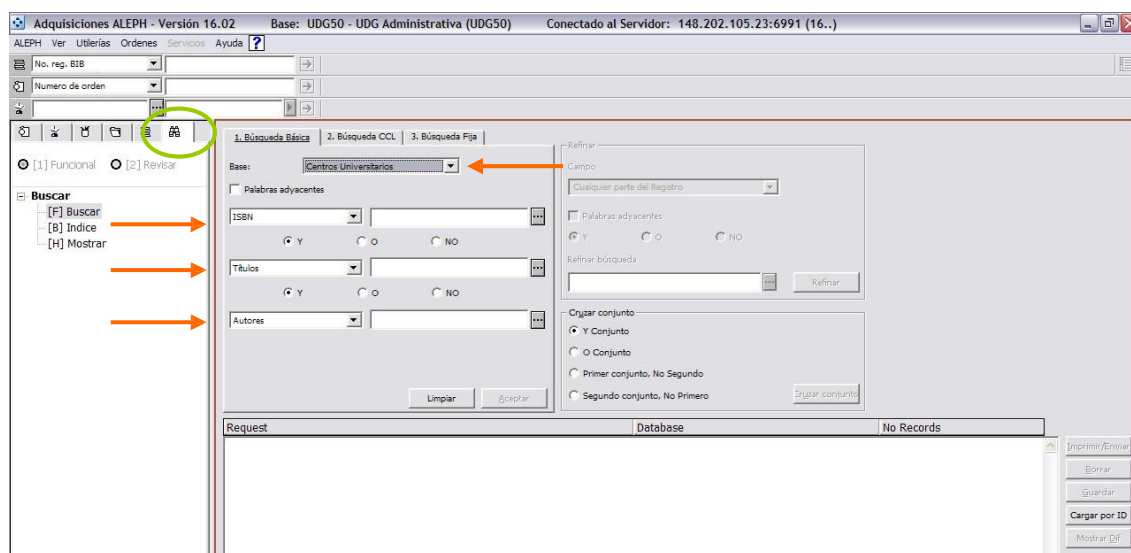

Manual de aleph adquisiciones (Módulo)

Versión: 0

Código: DG-SYA-02



Figura 2

Cuando localice el registro que cubra todas las características del material presione el botón "Adq" (véase figura 3). El sistema lo enviará a la ventana de *Lista de Ordenes* (véase figura 7).

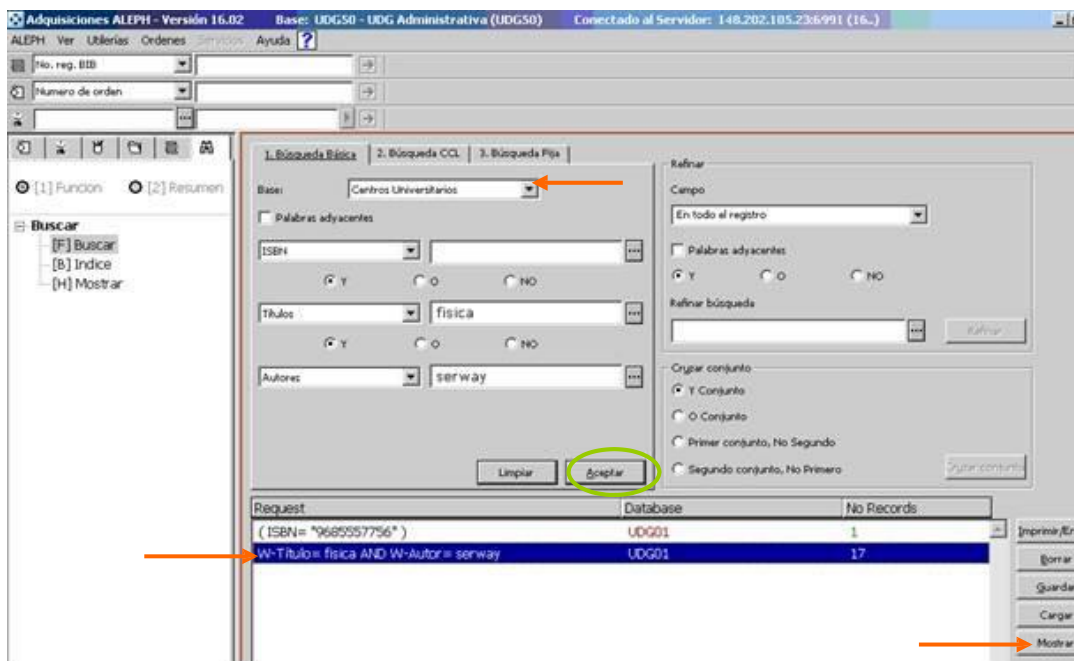

Figura 3

Si el material no ha sido localizado consulte la sección Pre-registro, para agregar un título a la base y continuar con la creación de la orden.

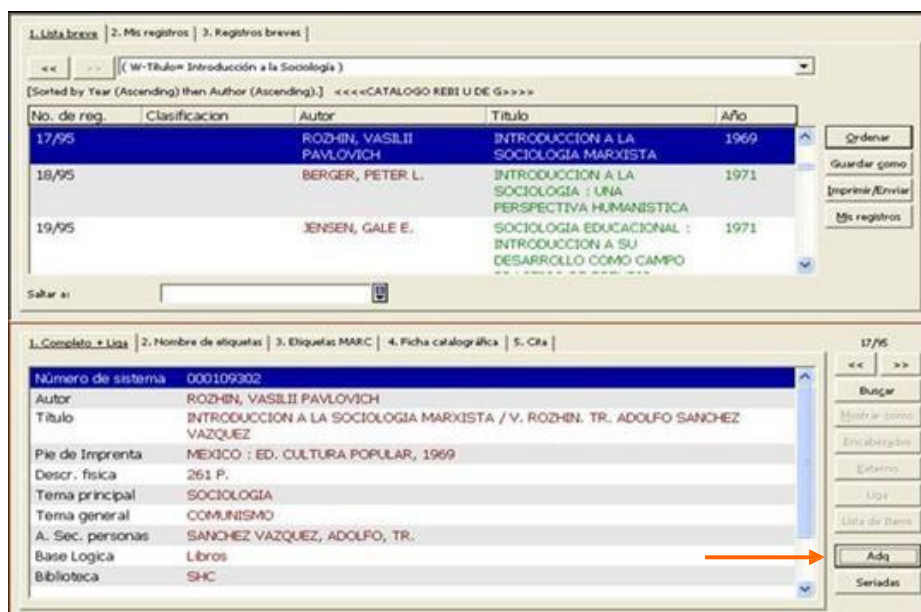

Manual de aleph adquisiciones (Módulo)

Versión: 0

Código: DG-SYA-02

Pre-registro

Para generar un registro, en el menú Ordenes, elija la opción *Catalogar Orden* (véase figura 4).



Figura 4

En la ventana Catalogar llene los campos mínimos obligatorios (véase figura 5), al presionar “Aceptar” el sistema generará los números de sistema bibliográfico y administrativo.

Campos a llenar:

- Autor
- Título
- Subtítulo (si fuera el caso)
- Lugar
- Editor
- ISBN
- Fecha (publicación).

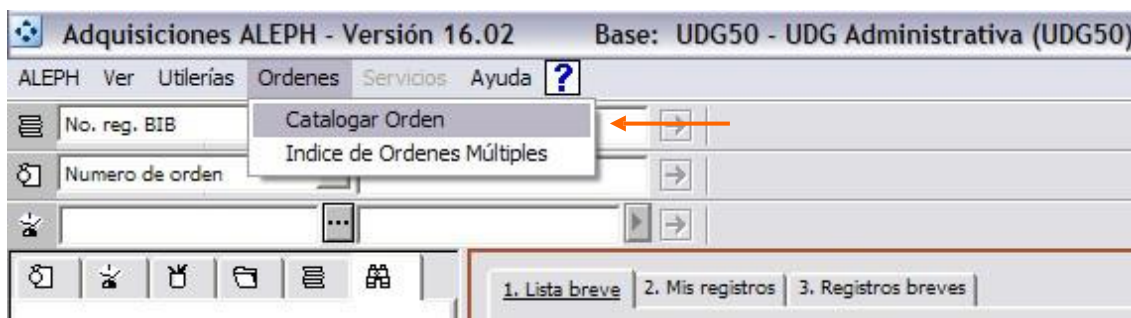

Figura 5

En la lista de órdenes deberá presionar el botón “Agregar” y se desplegará la ventana *Tipo de orden* (véase figura 6), seleccione *Monografía* y presione *Aceptar*.

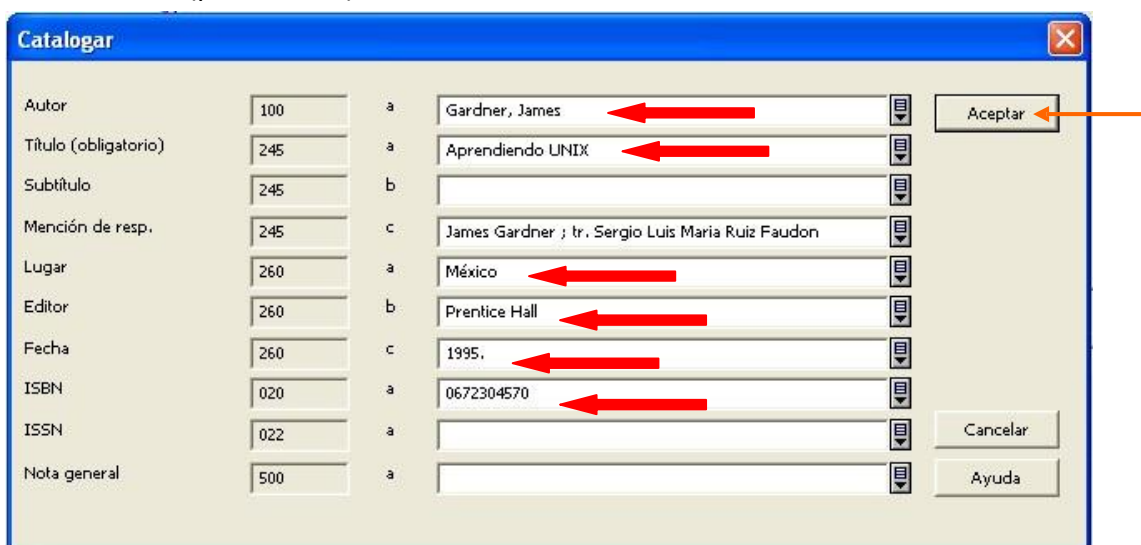

Figura 6

Llenado de la orden.

El número de la orden lo proporciona automáticamente el sistema y lo presenta en el campo *No. de Orden 1* de la pestaña *2.General*, (debe anotarlo porque posteriormente lo necesitará). Los campos obligatorios a llenar para la orden son: Tipo de material, Sub-biblioteca, Método de Adquisición y Estado de la orden. En éste último campo si la orden es por Compra el estado quedará como *NEW* -Orden nueva- tal como se muestra en la figura 7.

NOTA: Solo se presionan los botones *Recargar* y *Agregar* hasta que haya llenado los campos correspondientes de las pestañas 2, 3 y 4.

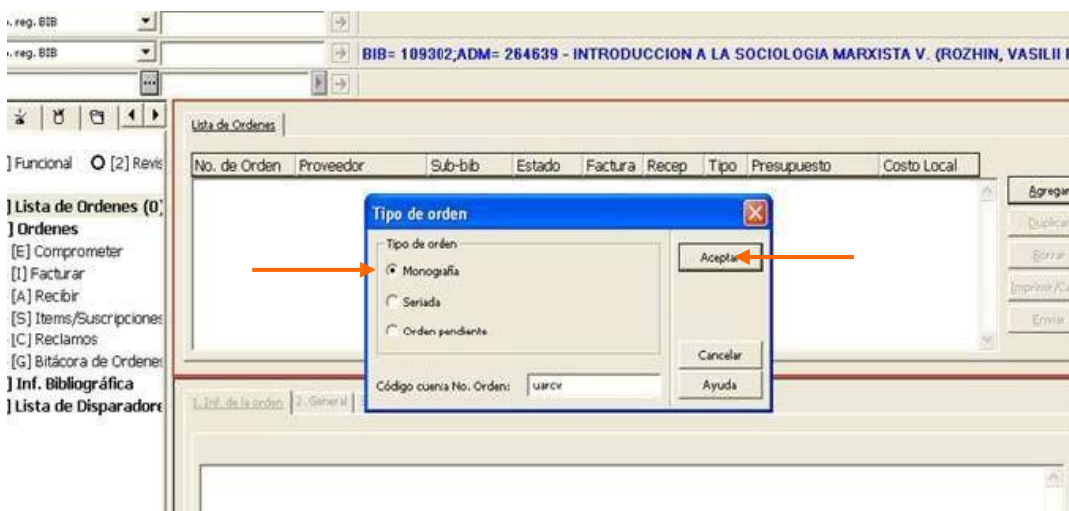
NOTA: Consulte el anexo 2 para dar de alta las órdenes por donación y anexo 3 para dar de alta las órdenes por depósito legal.



Figura 7

En la pestaña *3. Proveedor* (véase figura 8) de la misma ventana pulse el icono Código de Proveedor (☰) y seleccione a cual de ellos se le enviará la orden. El sistema llenará de forma automática los campos de acuerdo a los valores definidos para cada uno de los proveedores.

Figura 8

En la pestaña *4. Cantidad y precio* (véase figura 9), llenar los campos Número de Unidades, Precio Unitario, Crear Registro de Ítem y Comprometer Presupuesto. Los campos **Total** y **Moneda** se completan automáticamente al oprimir el botón “Recargar”, siempre y cuando no exista un error en los campos, continúe presionando el botón “Agregar”.

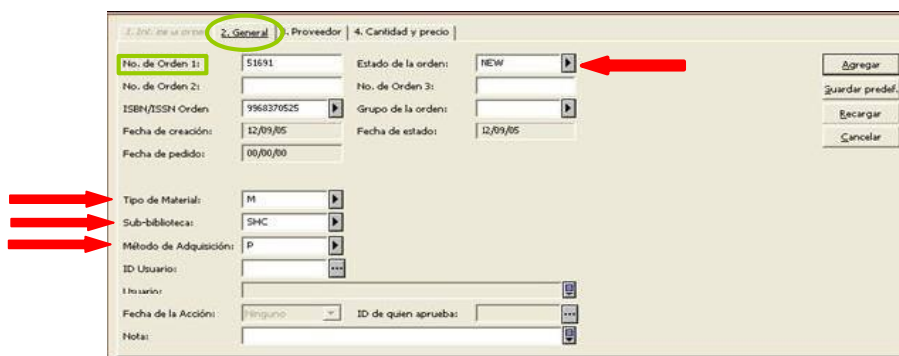
Nota: Si se conoce el porcentaje de descuento que proporciona el Proveedor debe anotararlo en el espacio que corresponde.

Figura 9



Manual de aleph adquisiciones (Módulo)

Versión: 0

Código: DG-SYA-02

Ya que pulsó *Agregar*, el registro de la orden se desplegará en la Lista de Ordenes (véase figura 10). Con esto da por terminado el llenado de la orden.

Lista de Ordenes

No. de Orden	Proveedor	Sub-bib	Estado	Factura	Recep	Tipo	Presupuesto	Costo Local
51693	MCGRAW	MED	NEW	None	None	M		360.00

Buttons: Agregar, Duplicar, Borrar, Imprimir/Canc., Enviar

1. Inf. de la orden | 2. General | 3. Proveedor | 4. Cantidad y precio

Cantidad:

Número de unidades:

Precio unitario: Total:

Nota de cantidad:

Buttons: Actualizar, Guardar predef., Recargar, Cancelar

Figura 10



Manual de aleph adquisiciones (Módulo)

Versión: 0

Código: DG-SYA-02

Creación de la factura.

Para crear la factura es necesario seleccionar al proveedor en la tercera opción del menú superior izquierdo (puede buscarlo en el icono ); capture el número de factura a la derecha del proveedor (véase figura 11). Pulse la tecla “Enter”, y si es una factura nueva se le pedirá confirmar si desea crearla.



Figura 11

Al pulsar el botón “Si” se despliega una ventana, habilite la pestaña *1. Facturar* para el formato de registro de la factura (véase figura 12). Debe llenar los campos obligatorios: *Cantidad Neta*, *Total* y *Fecha de factura* (anote aquí la fecha de expedición de la factura). Los campos *Tipo*, *Estado* y *Moneda* los llena automáticamente el sistema de acuerdo a los valores que se pusieron cuando se creó al proveedor, de igual forma deberá de verificar que se encuentre seleccionada la opción “Débito”



Figura 12



Manual de aleph adquisiciones (Módulo)

Versión: 0

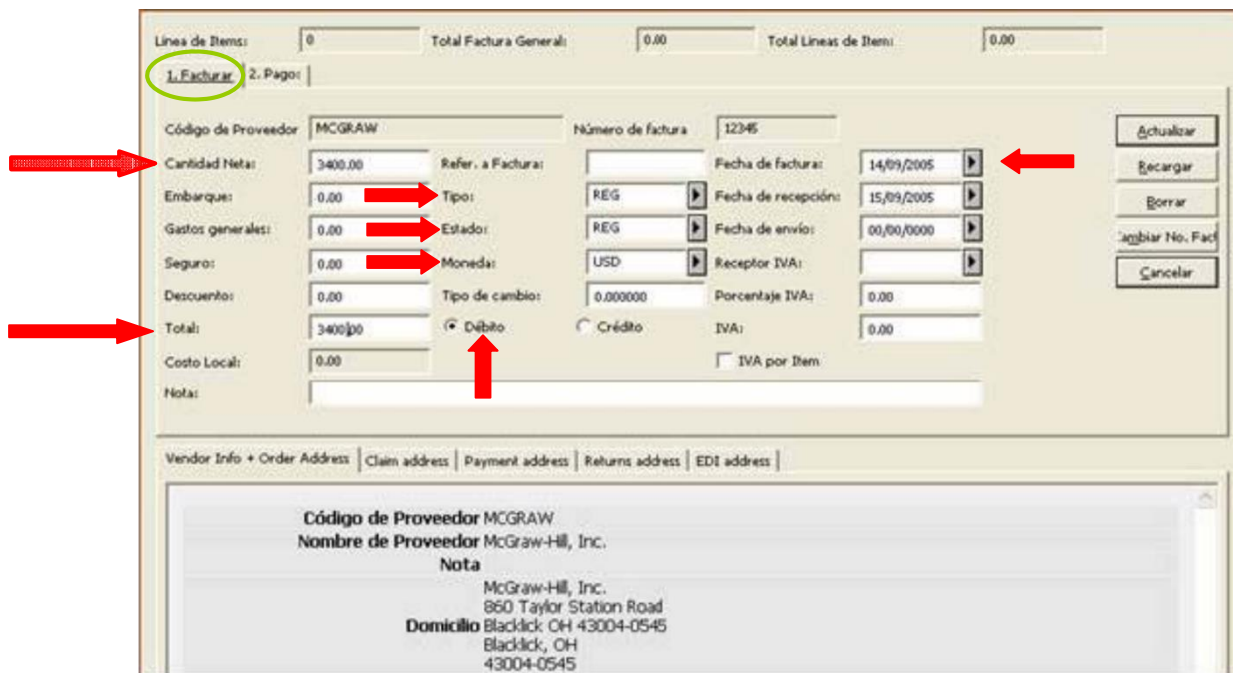
Código: DG-SYA-02

En la pestaña *2.Pagos* de la misma ventana (véase figura 13), debe llenar los campos obligatorios: Fecha de Pago, No. de cheque, en el apartado de *Estado*, seleccione la letra *A (Aprobación Preliminar)* para capturar líneas de ítems. Si por error elige la opción *P (Pagado)* y presiona *Actualizar* no podrá capturar ítems. Aquí concluyen los pasos para capturar la factura.

NOTA: Para los campos Fecha de Pago y No. de Cheque; es necesario solicitar la información con el área de finanzas de la dependencia y/o Centro Universitario correspondiente.

Linea de Items: 20 Total Factura General: -4639.48 Total Lineas de Item: -4639.48

1. Facturar **2. Pagos:**

Fecha de Pago: 12/07/2007

No. de cheque: 4512

Cantidad: 4639.48

Estado: A

Depto. Aprobación: APPROVAL 1

No. de aprobación: |

Actualizar

Recargar

Borrar

Cambiar No. Fact

Cancelar

Figura 13



Manual de aleph adquisiciones (Módulo)

Versión: 0

Código: DG-SYA-02

Ligado de orden(es) a factura

Ya que creó la factura el sistema mantiene vigente al proveedor y el número de la misma, ahora seleccione la opción [L] Línea de Ítems y presione “Agregar” (véase figura 14).



Figura 14

El sistema abrirá un recuadro y pedirá el número de la orden que anotó al principio del procedimiento (véase figura 15). Escríbalo en el espacio correspondiente y presione “Aceptar”.



Figura 15

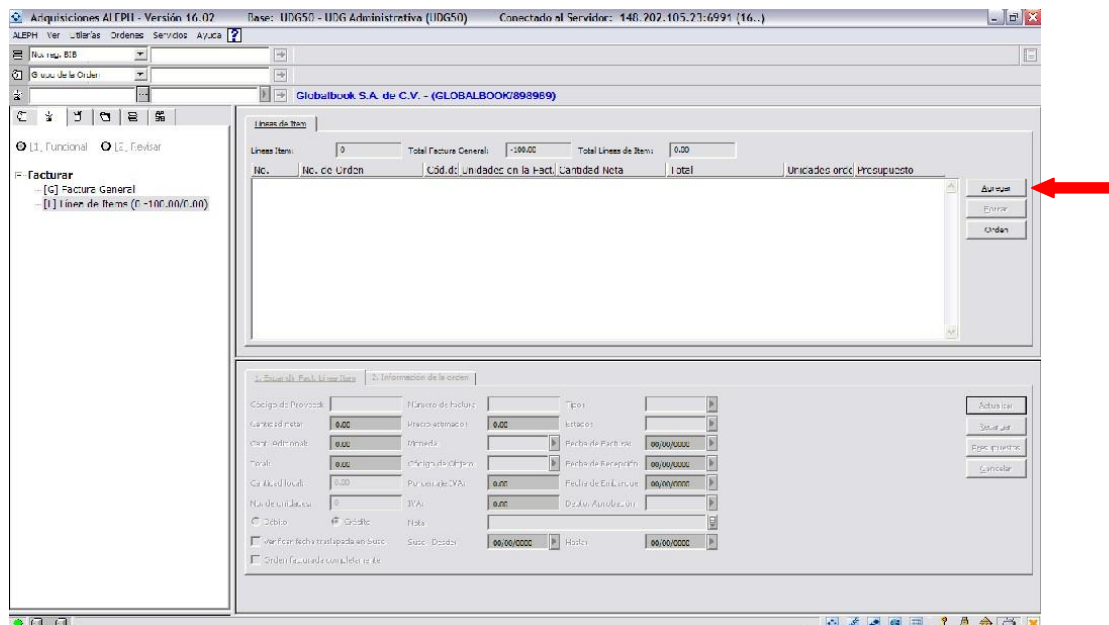

Manual de aleph adquisiciones (Módulo)

Versión: 0

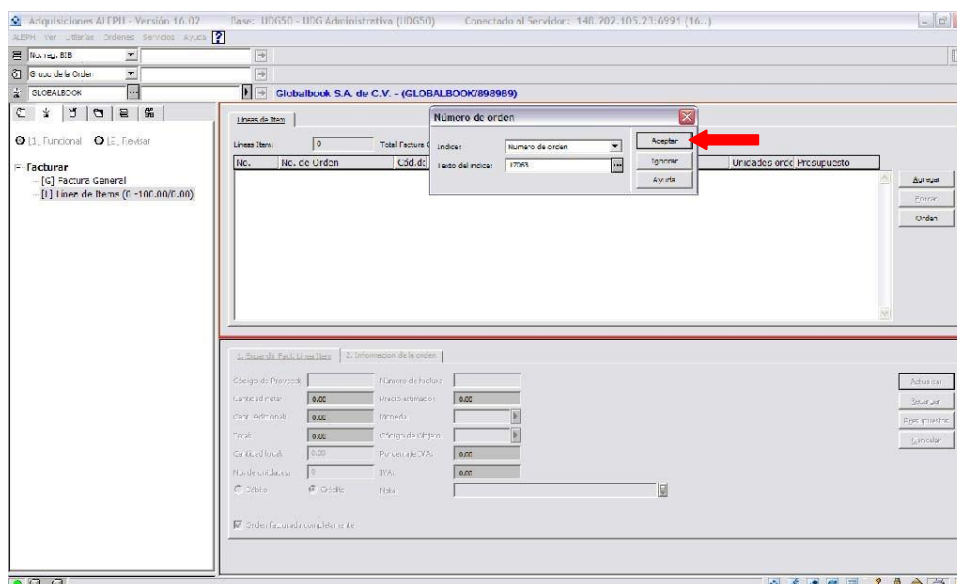
Código: DG-SYA-02

La acción anterior nos remite a la ventana de llenado de *Línea de Items* (véase figura16). Los campos obligatorios a llenar son: Cantidad neta, Cantidad total y Código de objeto; verificando que se encuentre seleccionada la opción “débito”. Hacer clic en *Agregar*.

Figura 16

De inmediato mostrará un cuadro de dialogo que preguntará *¿Desea registrar el material como recibido?* (véase figura 17) Pulse “Sí”.

Figura 17



Manual de aleph adquisiciones (Módulo)

Versión: 0

Código: DG-SYA-02

La orden se ligará a la factura que se creó. (Véase figura 18).



Figura 18

Hasta este paso se ha ligado una orden a una factura.

Nota: Si la factura incluye más de un título, repita el procedimiento cuantas líneas contenga la factura.

Registro de items

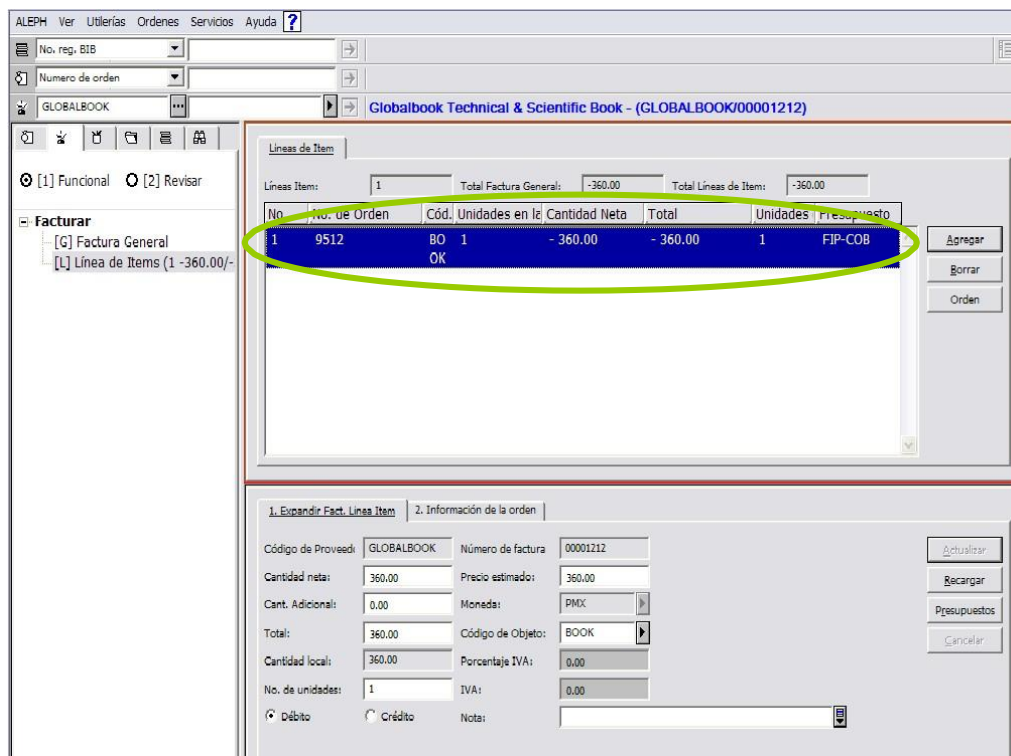
Para recibir los ejemplares en el sistema, elija el icono *Orden*, una vez que lo pulso envía la siguiente pantalla y elija la opción "S". (Véase figura 19).



Figura1
9

Automáticamente se activarán las pestañas 2 y 3. En cada una de ellas se llenarán campos mínimos obligatorios (véanse figuras 20 y 21).

Pestaña 2.- Información general (1).

Campos a llenar:

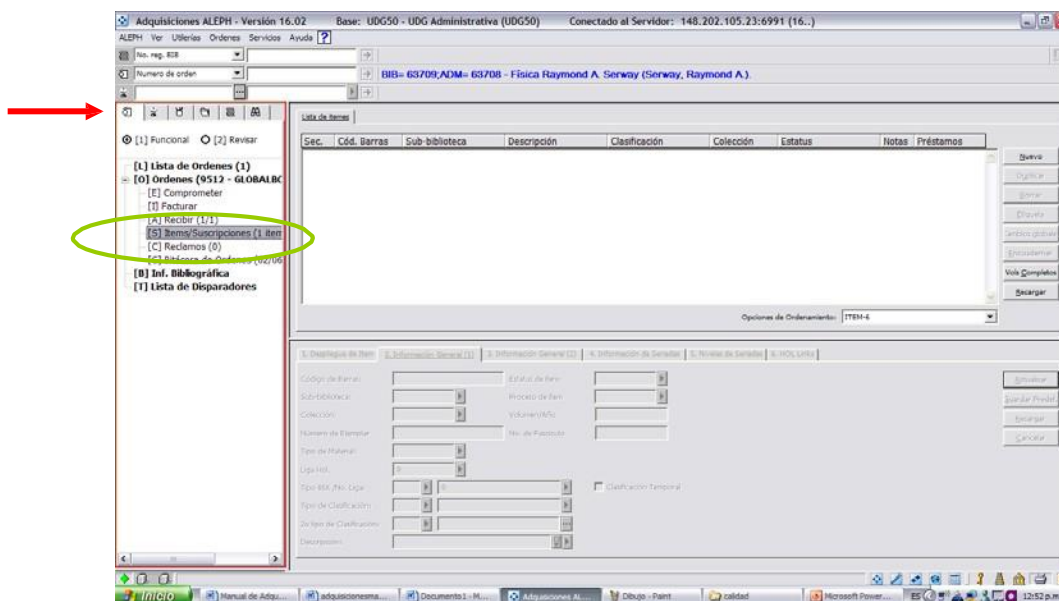
- Código de barras
- Sub-biblioteca.
- Colección.
- Tipo de material
- Estatus de Item (seleccionar 93 "En proceso").
- Proceso de Item (seleccionar TE "Procesos Técnicos")



Figura 20



Manual de aleph adquisiciones (Módulo)

Versión: 0

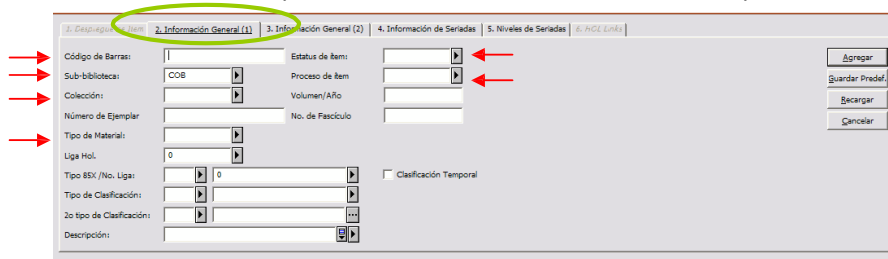
Código: DG-SYA-02

Pestaña 3.- Información general (2)

Campos a llenar:

- No. De inventario. (se considera el código de barras o número de adquisición según aplique).
- Factura (seleccionar la orden correspondiente a la lista factura).
- Estadística (seleccione la opción según sea el caso 01 Compra, 02 Donación y 03 Depósito legal).
- Pulse *Agregar*.

3. Despliegue de Item | 2. Información General (1) | 3. Información General (2) | 4. Información de Seriaditas | 5. Niveles de Seriaditas | 6. HOL Links

No. de inventario: Estadística:

Fecha de inventario: 00/00/0000 ID de Almacén remoto:

Fecha de último Invent: 00/00/0000 Fecha de creación: 02/06/06

Precio: 360.00 Fecha de actualización: 02/06/06

Nota para el OPAC:

Nota de Circulación:

Nota interna:

Número de orden: 9512

Factura:

Nota sobre la Factura:

Agregar
Guardar Predef.
Recargar
Cancelar

Figura 21

Ya que llenó los campos de las pestañas 2 y 3 y pulsó agregar el sistema despliega la actualización de los datos. (Véase figura 22)

Adquisiciones ALEPH - Versión 16.02 Base: UDG50 - UDG Administrativa (UDG50) Conectado al Servidor: 148.202.105.23:6991 (16..)

ALEPH Ver Utilerías Ordenes Servicios Ayuda ?

No. reg. BIB:

Numero de orden: BIB= 63709;ADM= 63708 - Física Raymond A. Serway (Serway, Raymond A.)

GLOBALBOOK

[1] Funcional [2] Revisar

[L] Lista de Ordenes (1)

[O] Ordenes (9512 - GLOBALBOOK)

- [E] Comprometer
- [I] Facturar
- [A] Recibir (1/1)
- [S] Items/Suscripciones (2 item)
- [C] Reclamos (0)
- [G] Bitácora de Ordenes (02/06)

[B] Inf. Bibliográfica

[T] Lista de Disparadores

Sec.	Cód. Barras	Sub-biblioteca	Descripción	Clasificación	Colección	Estatus	Notas	Préstamos
50	COB-50000	Acervo Coord. de Bibliotecas			Acervo General	Procesos tecnicos		0
40		Acervo Coord. de Bibliotecas			GEN	Orden iniciada		0

Opciones de Ordenamiento: ITEM-6

1. Despliegue de Item | 2. Información General (1) | 3. Información General (2) | 4. Información de Seriaditas | 5. Niveles de Seriaditas | 6. HOL Links

No. de inventario: cob-50000 Estadística: 01

Fecha de inventario: 02/06/2006 ID de Almacén remoto:

Fecha de último Invent: 00/00/0000 Fecha de creación: 02/06/06

Precio: 360.00 Fecha de actualización: 02/06/06

Nota para el OPAC:

Nota de Circulación:

Nota interna:

Número de orden: 9512

Factura: GLOBALBOOK 00001212 00001

Nota sobre la Factura:

Actualizar
Guardar Predef.
Recargar
Cancelar

Figura 22



Manual de aleph adquisiciones (Módulo)

Versión: 0

Código: DG-SYA-02

Aquí concluyen los pasos para agregar ejemplares.

Nota: Repita el procedimiento para cuantas unidades (Ítems) contenga la orden.

Cierre de factura

Por último solo resta cerrar factura, para ello, vaya al icono de factura elija la opción *Factura general*, pestaña 2. *Pago*- campo *Estado* cambie a la opción *Pagado*. (Véase figura 23)

IMPORTANTE: Antes de cambiar la opción de *Estado*, verifique que la línea de ítems [L] se encuentre equilibrada en las cantidades que muestra, de lo contrario mostrará un mensaje de error. Equilibrada se refiere a que las cantidades separadas por la diagonal sean iguales.

Nota: Cuando la factura ha sido cerrada ya no permitirá ninguna modificación.



Figura 23

Con esto concluye el módulo de adquisiciones del sistema ALEPH, y se procede a enviar el material al área de Procesos Técnicos en donde utilizaran el módulo de Catalogación del sistema.

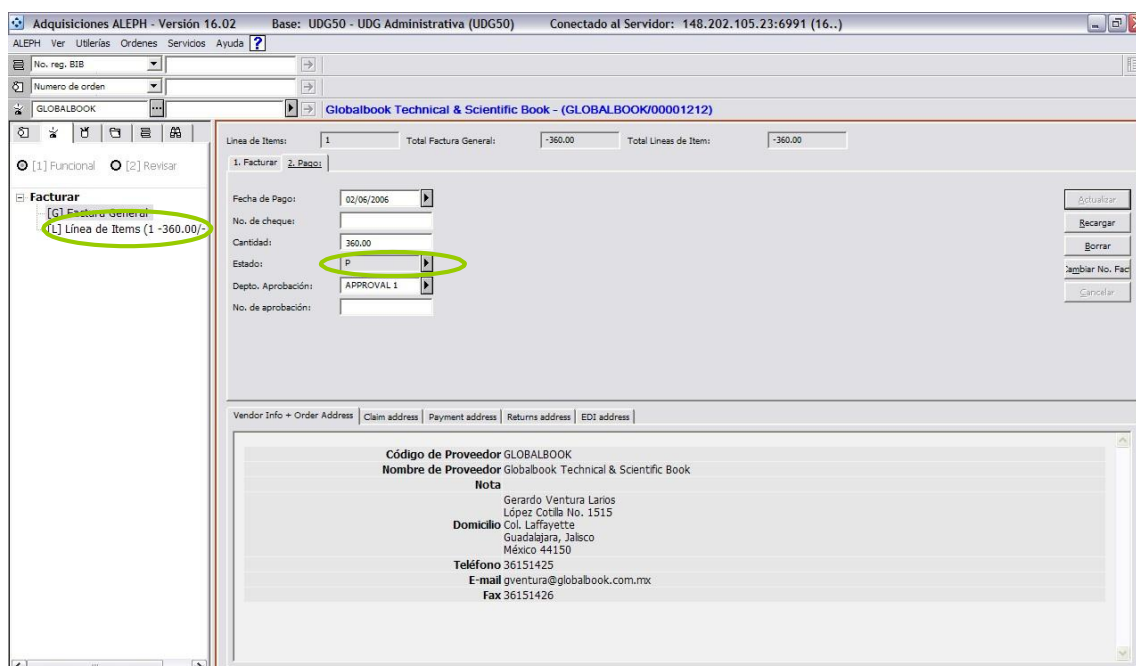

Manual de aleph adquisiciones (Módulo)

Versión: 0

Código: DG-SYA-02

Anexo 1

Creación de presupuestos, proveedores y monedas

Presupuestos

Los presupuestos se utilizan para comprometer órdenes y pagar facturas. Para poder crear los presupuestos es necesario que se encuentre en la sección *Administración* y después a *[B] Presupuestos*. Después pulse *Nuevo* y se habilitara la parte inferior de la pantalla.



Figura 24

En Código de Presupuesto deberá tener el siguiente formato: Nombre del presupuesto-Año (por ejemplo BIBLIOTECAS-2005) y en *Nombre* pondrá el nombre completo del presupuesto. Siempre deberá estar activo a menos que ya no lo esté utilizando.

NOTA: Los campos obligatorios a llenar serán: Código de Presupuesto, Nombre, Válido Desde, Válido Hasta y Estado del Presupuesto.

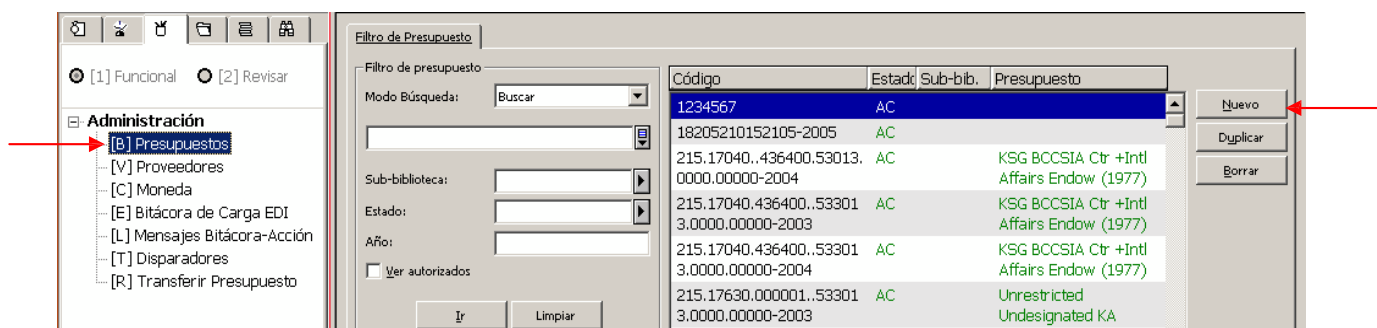

Figura 25



Manual de aleph adquisiciones (Módulo)

Versión: 0

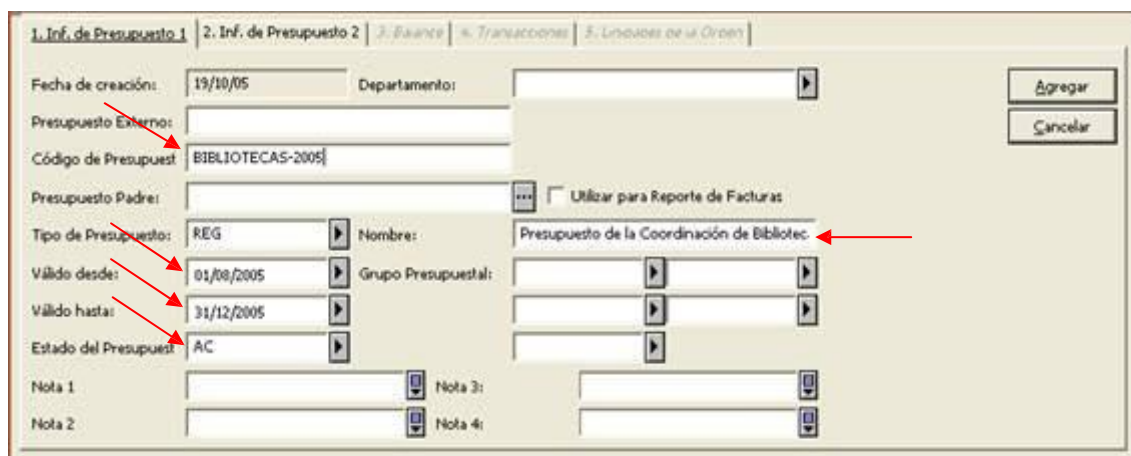
Código: DG-SYA-02

Debiendo usar la siguiente nomenclatura para definir el código del presupuesto a crear:

<Siglas de biblioteca>-<Clave del proyecto>-<año> EIC-
PIFI-M3A3-2008

Nota: NO deberá existir espacios en blanco en el código de presupuesto, para la óptima recuperación de información de reportes.

En la pestaña *2.Inf. de Presupuesto 2* el sistema siempre marcará el espacio de Todo, aquí deberá dejar así a menos que decida hacer alguna otra actividad, pulse *Agregar*.

Figura 26

Abra la pestaña *4.Transacciones* y asigne fondos a este presupuesto, pulse *Asignación* y se abrirá la ventana de Asignar transacción, cuando sea la primera vez que lo haga deberá estar seleccionada la opción "Inicial" de igual forma deberá estar seleccionada la opción "Crédito"; si existieran futuras asignaciones a este presupuesto la(s) asignación(es) serían de tipo "Regular".

Figura 27



Manual de aleph adquisiciones (Módulo)

Versión: 0

Código: DG-SYA-02

En la pestaña *5.Unidades de la Orden* aparecerán todas las bibliotecas de la Red de Bibliotecas de la Universidad de Guadalajara (REBI), ahí tendrá que marcar la biblioteca a la cual usted pertenece y se podrá ejercer el presupuesto.



Figura 28

Cuando termine de crear el presupuesto le sugerimos que se comunice con los administradores del sistema para que le asignen los derechos correspondientes.



Figura 29

Proveedores

Para poder crear a los proveedores es necesario que se encuentre en la sección *Administración* y después a *[V] Proveedor*. Después pulse Nuevo y se habilitará la parte inferior de la pantalla.



Figura 30

En la pestaña *1.Inf. del Proveedor 1*, en Código de Proveedor se pone el nombre comercial del negocio y en el Nombre de Proveedor es el nombre fiscal, además se debe poner el Estado del Proveedor y el Idioma.

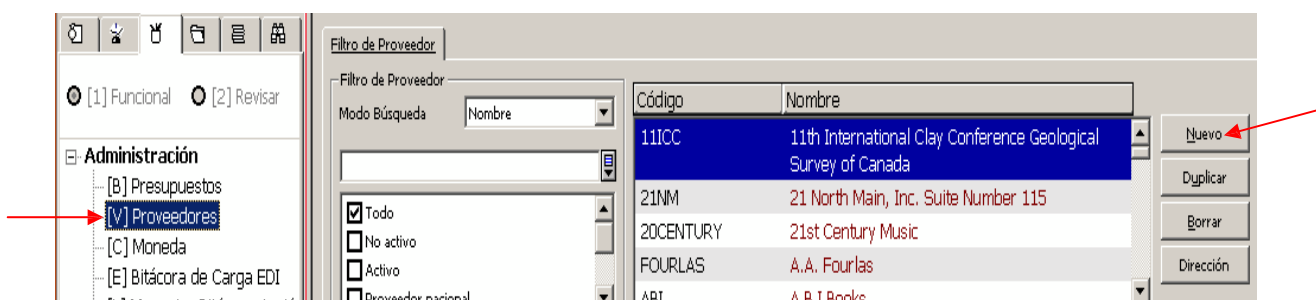

Figura 31

En la pestaña *2.Inf. del Proveedor 2*, tendrá que poner la moneda que maneja su proveedor, en Entrega de la Orden se le recomienda que ponga Lista (LI), en Formato de Carta póngale 00, también tendrá que llenar el campo de Método de Envío (EMAIL). Aquí podrá llenar los campos de No. de Cuenta y la institución bancaria.



Manual de aleph adquisiciones (Módulo)

Versión: 0

Código: DG-SYA-02

No. de cuenta (M):	<input type="text"/>		
No. de cuenta (S):	<input type="text"/>		
Institución bancaria:	<input type="text"/>		
Moneda 1:	PMX	Moneda 3:	<input type="text"/>
Moneda 2:	<input type="text"/>	Moneda 4:	<input type="text"/>
Signo:	-	Porcentaje:	0.00
Entrega de la Orden:	LI	Método de envío:	EMAIL
Formato de la Carta:	00	Método de envío:	<input type="text"/>
Formato de la Lista:	00	Método de envío:	<input type="text"/>

Figura 32

En *3. Inf. del Proveedor 3* pondrá con quien se dirige para hacer la adquisición del material, porque medio le hacen la entrega del material adquirido y cuanto es el tiempo que tarda en entregarlo. Cuando esté seguro que la información es la correcta pulse *Actualizar*.

Contacto 1:	Juan Ubaldo García Solís	<input type="text"/>	
Contacto 2:	<input type="text"/>	<input type="text"/>	
Contacto 3:	<input type="text"/>	<input type="text"/>	
Contacto 4:	<input type="text"/>	<input type="text"/>	
Contacto 5:	<input type="text"/>	<input type="text"/>	
Entrega 1 (ACQ):	S	Demora en la entrega 1	15
Entrega 2 (ACQ):	S	Demora en la entrega 2	5
Entrega 3 (ACQ):	<input type="text"/>	Demora en la entrega 3	0
Entrega 4 (SER):	S	Demora en la entrega 4	10
Entrega 5 (SER):	S	Demora en la entrega 5	5

Figura 33

Una vez que pulsó *Actualizar* se habilitará la pestaña *4. Unidades de Orden*, y ahí seleccionará su biblioteca, esto es para darle permiso a este proveedor para venderle a su Centro Universitario. Después de eso pulse nuevamente *Actualizar*.



Manual de aleph adquisiciones (Módulo)

Versión: 0

Código: DG-SYA-02

1. Inf. del Proveedor 1 | 2. Inf. del Proveedor 2 | 3. Inf. del Proveedor 3 | 4. Unidades de Orden

- Geografía CUCSH
- Derecho Social CUCSH
- Lenguas Modernas CUCSH
- Editorial CUCSH
- Bufete Jur. Serv. Soc. CUCSH
- Bib. Central Salud CEDOSI
- Bib. Enfermería CUCSALUD
- Bib. Ed. Física CUCSALUD
- Bib. Salud Pública CUCSALUD
- Coord. Planeación y Des. Inst
- Acervo Coord. de Bibliotecas
- Bib. Sist. Universidad Virtual
- SUV CASA San Sebastian del O.
- SUV CASA El Tuito

Actualizar
Cancelar

Figura 34

Para capturar más ampliamente el domicilio de este proveedor pulse el botón *Dirección* y llene los siguientes datos, procure siempre poner la dirección de correo electrónico, una vez terminado pulse *Actualizar*.

Direcciones del proveedor

1. Dirección de la Orden | 2. Dirección de reclamo | 3. Dirección de pago | 4. Dirección Devolución

5. Dirección EDI

Nombre: Distribuidora de Libros S.A.

Dirección: Av. Hidalgo #2475
Col. Centro

Ciudad: Guadalajara

Estado: Jalisco

País: México

Cód. Postal: 44100

Teléfono: 3685 6578

Fax: 3685 6579

Email: dilisa@prodigy.net

Dirección IP:

Nota:

Actualizar
Cancelar
Ayuda

Figura 35

Nota: La creación de los proveedores en el sistema es responsabilidad de los administradores de Aleph; por lo cual es necesario se establezcan comunicación con ellos para la generación de nuevos proveedores.

MONEDAS

La administración de monedas permite:

- Agregar o borrar monedas (nota: no puede borrar una moneda que ya ha sido utilizada en compromisos)
- Modificar tipos de cambio – al tiempo que conserva la fecha del tipo de cambio (tipo de intercambio)
- Agregar tipos de cambio – cambiar también la fecha del tipo de cambio
- Eliminar tipos de cambio.

Para poder acceder a las monedas es necesario que se encuentre en la sección *Administración* y después a *[C] Moneda*. Aquí se mostraran todas las monedas que se han dado de alta en el sistema.



Figura 36

Si desea agregar alguna moneda que no esta definida como por ejemplo: Euro, Dólar canadiense, o alguna otra, pulse el botón Agregar Moneda



Figura 37



Manual de aleph adquisiciones (Módulo)

Versión: 0

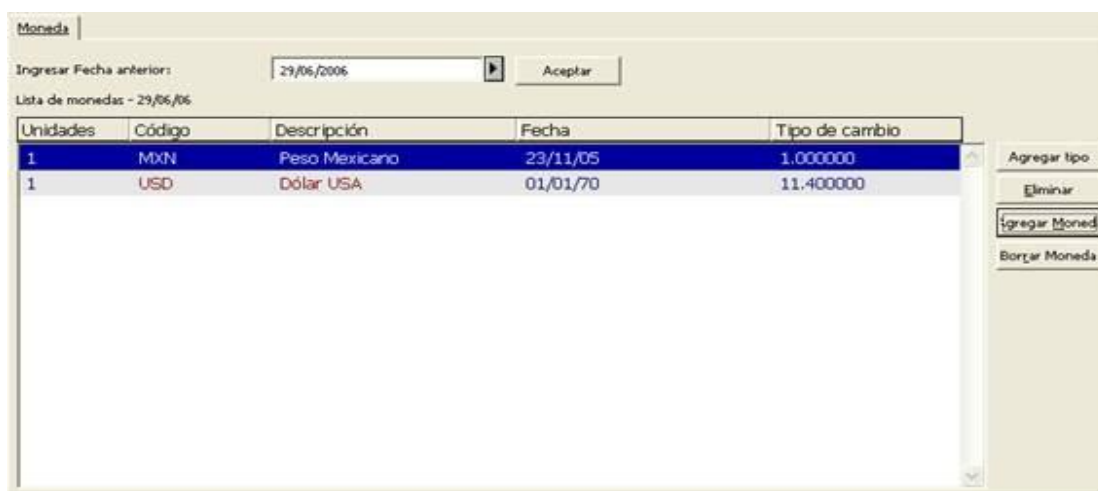
Código: DG-SYA-02

Tendrá que poner el código de la moneda que desee agregar, para saber cual es el código oficial es recomendable lo tome de la siguiente dirección: <http://publications.eu.int/code/es/es-5000700.htm>

En Descripción escriba el nombre de la moneda y en N° de Unidades por Tipo de Cambio siempre deberá ir 1, una vez llenado estos campos pulse Agregar.

1. Tipo de cambio	2. Moneda:
Código de moneda:	<input type="text"/>
Descripción:	<input type="text"/>
No. Unidades por Tipo de camb	1

Figura 38

Para agregar el tipo de cambio de la moneda creada, selecciónela del menú principal y pulse el botón Agregar tipo y se habilitara la pestaña 1.Tipo de Cambio, aquí escriba la fecha de la cual tomo el tipo de cambio y en opción inferior ponga el valor de esta moneda en relación al peso mexicano. Después pulse Agregar.

1. Tipo de cambio	2. Moneda:
Código:	EUR
Descripción:	Euro
No. Unidades por Tipo de camb	1
Fecha del Tipo de cambio:	26/06/2006
Tipo de cambio:	14.420000

Figura 39



Manual de aleph adquisiciones (Módulo)

Versión: 0

Código: DG-SYA-02

Anexo 2: donaciones

Las donaciones, a diferencia de las compras, no requieren el registro de una factura. Es por ello que el procedimiento cambia a partir del llenado de la orden. Siga los pasos del anexo para registrar las donaciones en el sistema.

Llenado de la orden.

El número de la orden lo proporciona automáticamente el sistema y lo presenta en el campo *No. de Orden 1* de la pestaña *2.General*, (se recomienda anotar el número de la orden para futuras referencias en el sistema). Los campos obligatorios a llenar para la orden son: Tipo de material, Sub-biblioteca, Método de Adquisición y Estado de la orden. En éste último campo el valor quedará como *CLS* (Orden cerrada) haga referencia a la figura 40.

Nota: Solo se presionan los botones *Recargar* y *Agregar* hasta que haya llenado los campos correspondientes de las pestañas 2, 3 y 4.

Figura 40

En la pestaña *3.Proveedor* de la misma ventana (véase figura 41) pulse el icono  (Código de Proveedor) y seleccione DONACIÓN. El sistema llenará de forma automática los campos de acuerdo a los valores definidos.

Figura 41

En la pestaña *4. Cantidad y precio* (Véase figura 42), llenar el campo Número de Unidades, marcar la casilla *Crear Registro de Ítem*, el campo *Comprometer Presupuesto* es opcional, si lo utiliza localice el presupuesto GIFT-DEFAULT en el icono de los tres puntos . Si no lo hace de esta manera el sistema lo seleccionará automáticamente. Los campos *Total* y *Moneda* no se llenan por tratarse de una donación. Presione el botón “*Recargar*”, si no existe error en los valores continúe presionando el botón “*Agregar*”.

Figura 42



Manual de aleph adquisiciones (Módulo)

Versión: 0

Código: DG-SYA-02

REGISTRO DE ITEMS

Para recibir los ejemplares en el sistema, elija el icono *Orden*, una vez que lo pulsó envía a la siguiente pantalla y elija la opción "S". Véase figura 43).



Figura 43

Automáticamente se activarán las pestañas 2 y 3. En cada una de ellas llene los campos mínimos obligatorios. (Véanse las figuras 44 y 45).

Pestaña 2.- Información general (1).

Campos a llenar:

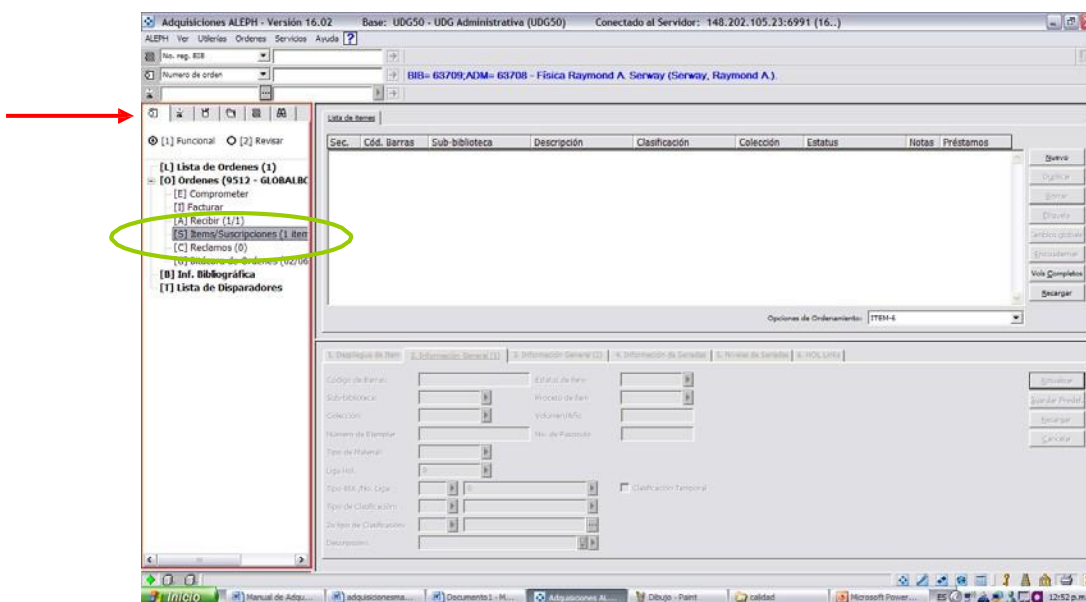
- Código de barras
- Sub-biblioteca.
- Colección.
- Tipo de material
- Estatus de Item (seleccionar 93 "En proceso").
- Proceso de Item (seleccionar TE "Procesos Técnicos")



Figura 44

Pestaña 3.- Información general (2)

Campos a llenar:

- No. De inventario. (se considera el código de barras o número de adquisición según aplique).
- Estadística (seleccione la opción 02, donación).
- Pulse **Agregar**.

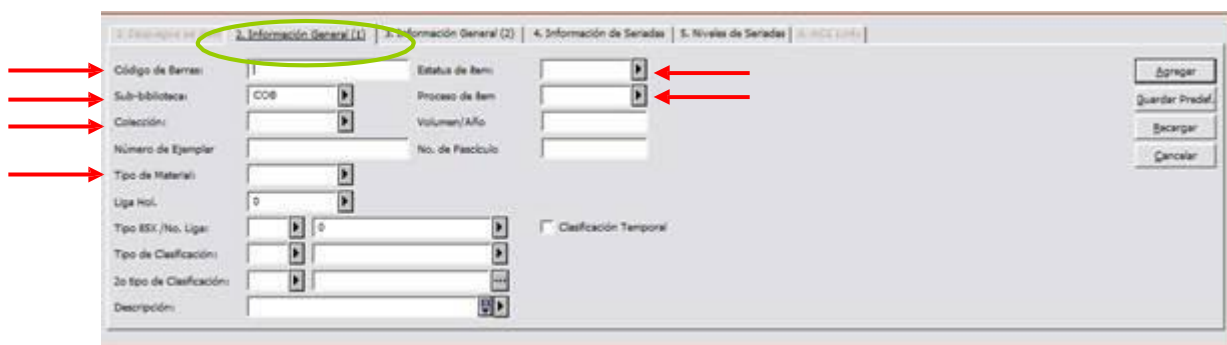
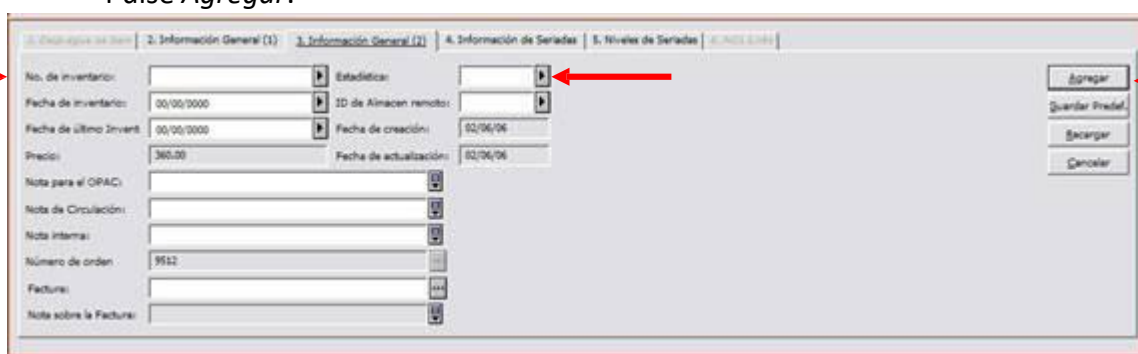

The screenshot shows the 'Información General (2)' tab in the ALEPH system. It features several input fields: 'No. de inventario', 'Fecha de inventario', 'Fecha de último Invent', 'Precio', 'Nota para el OPAC', 'Nota de Circulación', 'Nota interna', 'Número de orden', 'Factura', and 'Nota sobre la Factura'. There are also dropdown menus for 'Estadística' and 'ID de Almacén remoto'. On the right side, there are buttons for 'Agregar', 'Guardar Prefer', 'Recargar', and 'Cancelar'. Red arrows point to the 'Agregar' button and the 'Estadística' dropdown menu.

Figura 45

Ya que llenó los campos de las pestañas 2 y 3 y pulsó recargar y luego agregar, el sistema despliega la actualización de los datos. (Véase figura 46).

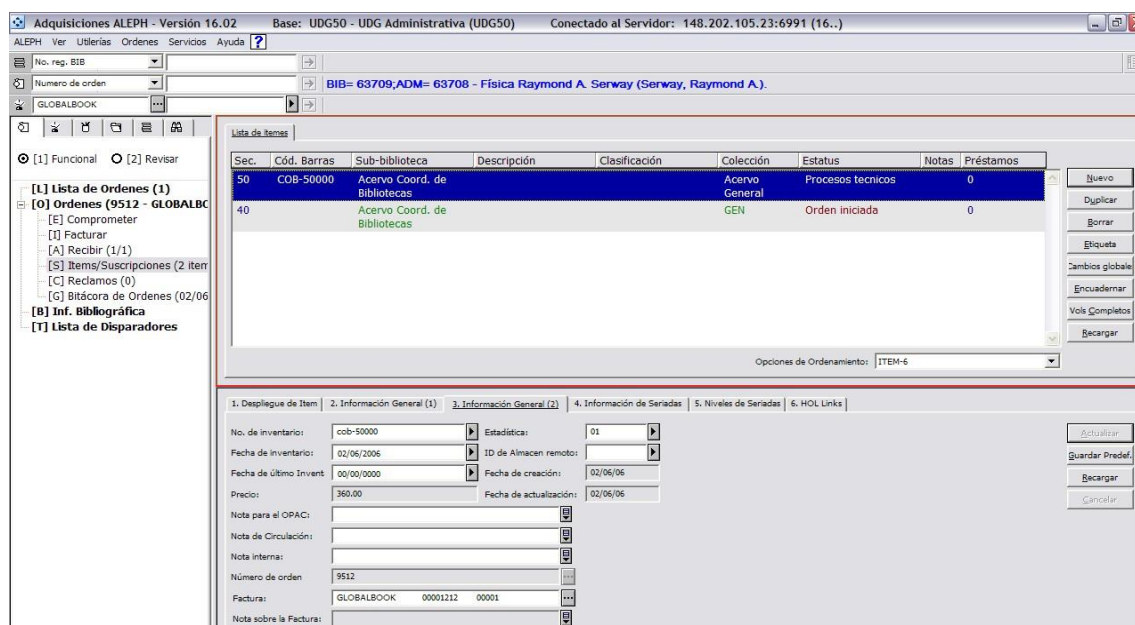

The screenshot shows the ALEPH acquisition form after data has been updated. The 'Información General (2)' tab is active. The 'No. de inventario' field now contains 'cob-50000', 'Fecha de inventario' is '02/06/2006', and 'Estadística' is set to '01'. The 'Agregar' button is highlighted with a red arrow. The interface also shows a table of items and a sidebar with navigation options.

Sec.	Cód. Barras	Sub-biblioteca	Descripción	Clasificación	Colección	Estatus	Notas	Préstamos
50	COB-50000		Acervo Coord. de Bibliotecas		Acervo General	Procesos tecnicos		0
40			Acervo Coord. de Bibliotecas		GEN	Orden iniciada		0

Figura 46

Nota: Repita el procedimiento para cuantas unidades (Ítems) contenga la orden.



Manual de aleph adquisiciones (Módulo)

Versión: 0

Código: DG-SYA-02

Anexo 3: depósito legal

Los materiales en depósito legal son aquellos materiales en la cual la biblioteca funge como resguardante del bien, es decir; **no** es la propietaria de los materiales. Por lo cual el proceso de registro de los materiales dentro del modulo de adquisiciones no requiere del registro de una factura. Es por ello que el procedimiento cambia a partir del llenado de la orden.

Siga los pasos del anexo para registrar los materiales que se encuentren en depósito en el sistema.

Llenado de la orden

El número de la orden lo proporciona automáticamente el sistema y lo presenta en el campo *No. de Orden 1* de la pestaña *2.General*, (se recomienda anotar el número de la orden para futuras referencias en el sistema). Los campos obligatorios a llenar para la orden son: Tipo de material, Sub-biblioteca, Método de Adquisición y Estado de la orden. En éste último campo el valor quedará como *CLS* (Orden cerrada) haga referencia a la figura 47.

Nota: Solo se presionan los botones *Recargar* y *Agregar* hasta que haya llenado los campos correspondientes de las pestañas 2, 3 y 4.

1. Inf. de la orden		2. General		3. Proveedor		4. Cantidad y precio	
No. de Orden 1:	16955	Estado de la orden:	CLS				
No. de Orden 2:		No. de Orden 3:					
ISBN/ISSN Orden:		Grupo de la orden:					
Fecha de creación:	09/11/06	Fecha de estado:	09/11/06				
Fecha de pedido:	00/00/00						
Tipo de Material:							
Sub-biblioteca:							
Método de Adquisición:							
ID Usuario:							
Usuario:							
Acción:	Ninguna	ID de quien aprueba:					
Nota:							

Figura 47

En la pestaña *3.Proveedor* de la misma ventana (véase figura 48) pulse el icono  (Código de Proveedor) y seleccione INEGI. El sistema llenará de forma automática los campos de acuerdo a los valores definidos.

1. Inf. de la orden | 2. General | 3. Proveedor | 4. Cantidad y precio

Información del Proveedor:

Cód. Proveedor: INEGI ...

Proveedor: INSTITUTO NACIONAL DE ESTADÍSTICA GEOGRÁFICA E INF

Refer. Proveedor:

Nota al Proveedor:

Contacto del Proveedor:

Tipo entrega Orden: LI

Tipo de entrega: S

Urgente

Fecha del reclamo: 00/00/0000

Bitácora de reclamos

Actualizar

Guardar predef.

Recargar

Cancelar

Figura 48

En la pestaña *4. Cantidad y precio* (Véase figura 49), llenar el campo Número de Unidades, marcar la casilla *Crear Registro de Ítem*, el campo *Comprometer Presupuesto* localice el presupuesto INEGI-DEP-LEG en el icono de los tres puntos. Los campos *Total* y *Moneda* no se llenan por tratarse de un depósito legal. Presione el botón “*Recargar*”, si no existe error en los valores continúe presionando el botón “*Agregar*”.

1. Inf. de la orden | 2. General | 3. Proveedor | 4. Cantidad y precio

Cantidad:

Número de unidades: 0

Precio unitario: Total:

Nota de cantidad:

Crear registros de ítem

Colección del ítem:

Precio estimado:

Moneda: MXN

Precio de Lista: 0.00

Signo (+/-): - Porcentaje: 0.00

Precio final: 0.00 Precio local: 0.00

Nota de precio:

Compromete presupuesto: ...

Agregar

Guardar predef.

Recargar

Cancelar

Figura 49



Manual de aleph adquisiciones (Módulo)

Versión: 0

Código: DG-SYA-02

Registro de items

Para recibir los ejemplares en el sistema, elija el icono *Orden*, una vez que lo pulsó envía a la siguiente pantalla y elija la opción "S". Véase figura 50).



Figura 50

Automáticamente se activarán las pestañas 2 y 3. En cada una de ellas llene los campos mínimos obligatorios. (Véanse las figuras 51 y 52).

Pestaña 2.- Información general (1).

Campos a llenar:

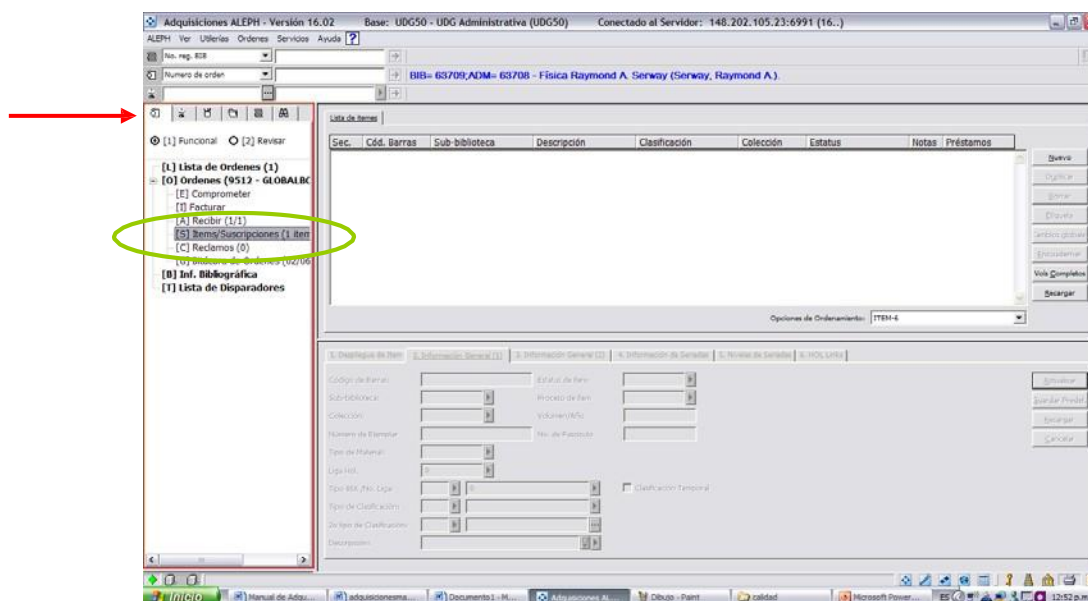
- Código de barras
- Sub-biblioteca.
- Colección.
- Tipo de material
- Estatus de Item (seleccionar 93 "En proceso").
- Proceso de Item (seleccionar TE "Procesos Técnicos")



Figura 51



Manual de aleph adquisiciones (Módulo)

Versión: 0

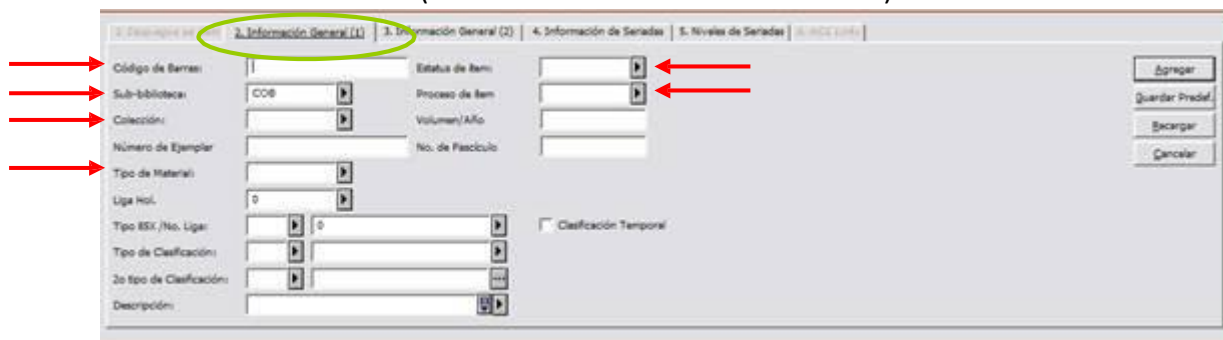
Código: DG-SYA-02

Pestaña 3.- Información general (2)

Campos a llenar:

- No. De inventario. (se considera el código de barras o número de adquisición según aplique).
- Estadística (seleccione la opción 03, Depósito Legal).
- Pulse **Agregar**.

1. Desplegar de Item | 2. Información General (1) | 3. Información General (2) | 4. Información de Seriales | 5. Niveles de Seriales | 6. HOL Links

No. de inventario: [] Estadística: []
Fecha de inventario: 00/00/0000 ID de Almacen remoto: []
Fecha de último Invent: 00/00/0000 Fecha de creación: 02/06/06
Precio: 360.00 Fecha de actualización: 02/06/06
Nota para el OPAC: []
Nota de Circulación: []
Nota interna: []
Número de orden: 9512
Factura: []
Nota sobre la Factura: []

[Agregar]
[Guardar Prefe]
[Recargar]
[Cancelar]

Figura 52

Ya que llené los campos de las pestañas 2 y 3 y pulsó recargar y luego agregar, el sistema despliega la actualización de los datos. (Véase figura 53).

Adquisiciones ALEPH - Versión 16.02 Base: UDG50 - UDG Administrativa (UDG50) Conectado al Servidor: 148.202.105.23:6991 (16..)

No. reg. BIB: []
Número de orden: [] BIB= 63709;ADM= 63708 - Física Raymond A. Serway (Serway, Raymond A.)
GLOBALBOOK []

[1] Funcional [2] Revisar

[L] Lista de Ordenes (1)
[O] Ordenes (9512 - GLOBALBOOK)
[E] Comprometer
[I] Facturar
[A] Recibir (1/1)
[S] Items/Suscripciones (2 item)
[C] Reclamos (0)
[G] Bitácora de Ordenes (02/06)

[B] Inf. Bibliográfica
[T] Lista de Disparadores

Sec	Cód. Barras	Sub-biblioteca	Descripción	Clasificación	Colección	Estatus	Notas	Préstamos
50	COB-50000	Acervo Coord. de Bibliotecas			Acervo General	Procesos tecnicos		0
40		Acervo Coord. de Bibliotecas			GEN	Orden iniciada		0

Opciones de Ordenamiento: ITEM-6

1. Desplegar de Item | 2. Información General (1) | 3. Información General (2) | 4. Información de Seriales | 5. Niveles de Seriales | 6. HOL Links

No. de inventario: cob-50000 Estadística: 01
Fecha de inventario: 02/06/2006 ID de Almacen remoto: []
Fecha de último Invent: 00/00/0000 Fecha de creación: 02/06/06
Precio: 360.00 Fecha de actualización: 02/06/06
Nota para el OPAC: []
Nota de Circulación: []
Nota interna: []
Número de orden: 9512
Factura: GLOBALBOOK 00001212 00001
Nota sobre la Factura: []

[Quitar]
[Guardar Prefe]
[Recargar]
[Cancelar]

Figura 53

Nota: Repita el procedimiento para cuantas unidades (ítems) contenga la orden.

Anexo 4

Detectar errores de comunicación en Aleph

Se identifican dos situaciones de trabajo en las cuales se pueden presentar problemas de comunicación al sistema Aleph: cuando se intenta ingresar al módulo de trabajo (Figura 1) y cuando se está trabajando en éste y no se pueden obtener datos (Figura 2).



Figura 1. No se puede ingresar al módulo



Figura 2. Se pierde la comunicación en el módulo

En cada uno de estos escenarios, en los cuales no se pueden realizar acciones de trabajo (Adquisiciones, Catalogación o Circulación) de manera continua, deben realizarse las siguientes actividades en la computadora asignada así como en la de los compañeros de la biblioteca antes de reportar la falla a los administradores de Aleph.

- 1.- Comprobar que el cable de red esté conectado a la computadora o que el sistema de red interno esté funcionando.

Para realizar esta comprobación, si el sistema operativo de su computadora es Windows XP, éste normalmente presenta una figura en la parte inferior



Manual de aleph adquisiciones (Módulo)

Versión: 0

Código: DG-SYA-02

izquierda mediante la cual se notifica al usuario si el cable de red está conectado o no, esto último si se ha perdido conexión con el equipo de comunicaciones.

Cuando se tiene comunicación de red de forma adecuada, la figura puede tener algunas de las siguientes presentaciones (resaltadas en un rombo verde):



En caso de tener problemas con la comunicación, se muestra de esta otra forma:



Ante esto último, compruebe que el cable esté conectado a la computadora en el conector correspondiente (solo hay uno posible) y que del otro extremo esté conectado al receptáculo en la pared. En caso de continuar el problema, pida apoyo al personal de soporte técnico de la biblioteca o del Centro de Tecnologías para el Aprendizaje (CTA), pues el cable puede haberse dañado o los equipos de comunicación haberse desconectado.

2.- Comprobar la comunicación al servidor de la REBIUdeG.

En caso de que en la comprobación anterior la computadora tenga comunicación a la red, deberá comprobar el acceso a la siguiente página Web utilizando cualquier navegador de Internet (Internet Explorer, Netscape Navigator, Mozilla Firefox, entre otros) con el fin de conocer si se tiene comunicación con el servidor en donde está instalado el sistema Aleph:

<http://www.rebiudg.udg.mx>

Si no puede ver la página, prosiga con el punto 3; si puede ver la información, notifique a los administradores de Aleph de una falla en el sistema.

3.- Comprobar la comunicación a CENCAR.

Compruebe el acceso a la siguiente página Web:



Manual de aleph adquisiciones (Módulo)

Versión: 0

Código: DG-SYA-02

<http://www.udg.mx>

Si el acceso a esta página es nulo, el problema de comunicación es local, y el personal de cómputo o el de la CTA debe solucionarlo, por lo cual debe notificarlo. Si tiene acceso a este servidor y no puede ingresar a Aleph, llame a los administradores de Aleph señalando un problema de comunicación con el sistema.

Para comunicar las fallas a los administradores de Aleph, utilice alguno de los siguientes métodos:

Vía telefónica.

Tel. 3134-2277, 3134-2200

Ext. 11917

Por correo electrónico:

Ramón Angel Arellano Peña: raap2478@cencar.udg.mx